



MONITOREO INDUSTRIAL

El interior industrial - Soriano

Informe – fecha de publicación: Agosto 2023

Año 9 – N° 10
23 de agosto de 2023



**Cámara de Industrias
del Uruguay**

MONITOREO INDUSTRIAL



Cámara de Industrias
del Uruguay

Con el objetivo de aumentar el conocimiento de la estructura productiva industrial de nuestro país, la Dirección de Estudios Económicos de la Cámara de Industrias del Uruguay divulga regularmente informes sobre las características del sector manufacturero por departamento. Los reportes sistematizan la información disponible, así como exponen los resultados de los procesamientos de la información estadística a escala territorial.

Este informe tiene como objetivo la caracterización del sector industrial del departamento de Soriano. Para su elaboración se utilizaron varias fuentes de información, ya sea documentos de terceros, procesamiento de microdatos de encuestas del Instituto Nacional de Estadística (INE), información de prensa, contacto con referentes, entre otros.

La escasa información estadística a nivel departamental y territorial constituye una importante limitación, y, por tanto, el principal desafío a superar en este tipo de trabajos. Aun así, hay mucho por difundir, lo cual toma mayor relevancia siendo que por la significativa concentración de actividades en la capital y en la zona metropolitana que tiene nuestro país, haya poco conocimiento de las actividades que se realizan en el interior. Esperamos entonces contribuir de alguna forma a modificar esa realidad, particularmente en lo que refiere al sector industrial.

Director: Cr. Mag. Sebastián Pérez. **Equipo técnico:** Ec. Mag. Valeria Cantera, Ec. Mariana Andriolo, Emilia Ruibal.

Dirección de Estudios Económicos - Tel (+598) 2604 0464 int. 142 - dee@ciu.com.uy

www.ciu.com.uy

MONITOREO INDUSTRIAL



Cámara de Industrias
del Uruguay

ÍNDICE

Síntesis	2
1. Presentación del Departamento	3
1.1 Localización, superficie y población.....	3
1.2 Recursos humanos.....	4
1.3 Infraestructura, desarrollo y competitividad departamental	6
1.4 Perfil económico del departamento.....	7
2 Sector industrial en Soriano	12
2.1 Caracterización de las empresas industriales.....	12
2.2 Actividad industrial en Soriano	14
2.3 Perfil exportador del departamento.....	18
2.5 Empleo industrial.....	19
2.6 Ingresos en el sector industrial para los trabajadores dependientes.....	20
3 Bibliografía	22
4 Fuentes de Información	23

Síntesis

Soriano se puede describir como un departamento con relativamente baja diversificación productiva, donde la generación de valor denota una elevada participación del sector primario, y un sector industrial estrechamente ligado al mismo.

La actividad manufacturera de Soriano se centra en la industria de papel por parte de Pamer SA, la molinería de trigo por parte de Molinos Dolores SA, y la industria frigorífica, donde desarrolla su actividad la empresa Matadero Mercedes SA.

Otras actividades productivas de importancia son la Elaboración de alimentos preparados para animales, destacándose la firma Remiplat SA, así como con una participación menor la industria de maquinaria agrícola (Mary SRL) y el sector avícola (Granja Avícola del Campo SRL).

Las principales plantas industriales de las empresas que desarrollan actividades en el departamento exportaron USD 5 millones durante 2022, verificando un incremento del 26% respecto al año anterior. Dicho comportamiento se explica en gran medida por aumento en las ventas externas de la empresa Pamer SA en la comparación interanual.

Considerando la participación de la mano de obra industrial en el total (10%) como indicador del grado de desarrollo manufacturero, puede afirmarse que se trata de un departamento con un grado de industrialización medio, ya que se sitúa en la posición 6 dentro de los 19 departamentos. Del análisis del perfil de la mano de obra ocupada por el sector industrial, en Soriano se destaca una baja participación de mano de obra con alto nivel educativo, y niveles elevados de informalidad en comparación con el promedio para la industria nacional, producto de una importante participación de trabajadores por cuenta propia no registrados.

EL INTERIOR INDUSTRIAL: SORIANO

1. Presentación del Departamento

1.1 Localización, superficie y población

El departamento de Soriano está ubicado en la zona sur oeste del país, limitando al norte con Río Negro y Durazno, al sur con Colonia y al este con Flores. Asimismo, tiene un estrecho vínculo con Argentina, donde su capital Mercedes, conecta a través de la ruta 2 con Buenos Aires. El puente Internacional Gral. San Martín favorece el flujo de cargas, personas y turismo. Soriano ocupa una superficie de 9.008 km², lo que representa el 5% del total del territorio nacional.



La población total del departamento se sitúa en unos 82.600 habitantes, representando el 3% de la población total y el 4,2% de la población del interior. La misma se divide prácticamente en mitades entre hombres (49,5%) y mujeres (50,5%).

Las cuatro principales localidades del departamento concentran cerca del 80% de la población. En la capital departamental —Mercedes— reside el 51%, seguido por Dolores (21%), Cardona (5,6%), Rural Palmita (2,6%). Por su parte, el 8% habita en el medio rural y el 12% restante en las demás localidades y poblados.

MONITOREO INDUSTRIAL



Cámara de Industrias del Uruguay

La principal ruta de acceso a Soriano es la ruta nacional N°2, que atraviesa el centro del departamento de sur a norte, pasando por su capital. A nivel nacional, esta ruta de 180 km conecta el país desde Colonia —que se encuentra a 128 km de Soriano— hasta Río Negro, permitiendo el cruce de frontera hacia Argentina.

También recorren el departamento de oeste a este las rutas N°14 y N°105, donde la primera permite la conexión con Montevideo y otros departamentos, y la segunda conecta las rutas N°21 y N°2, las cuales canalizan gran parte de la producción de granos del país. Asimismo, otras rutas que se encuentran presentes en el departamento son la N°55 y N°96.

Según datos del Ministerio de Transporte y Obras Públicas (MTO), el departamento de Soriano representa el 6% de la red vial nacional y ocupa el lugar 8 entre los 19 departamentos en un ordenamiento según cantidad de km de red vial por km² de superficie.

En cuanto a la calidad de la red vial, cabe destacar que el 34% es de calidad media (tratamiento bituminoso), el 58% de calidad superior (concreto asfáltico) y el restante 7% corresponde a hormigón.

Por su parte, el 25% de la red presenta un muy buen o buen estado de conservación, ratio inferior al promedio nacional (40%), mientras que el 74% tiene un estado de conservación malo o regular según información del MTO.

1.2 Recursos humanos

En 2019, Soriano presentó una tasa de analfabetismo¹ del 1,98%, guarismo por encima del registrado por el total del país (1,23%) y que sitúa a Soriano en la posición 14 dentro de los 19 departamentos en esta materia.

Gráfico 1.2.1 – Tasa de empleo y tasa de desempleo en Soriano

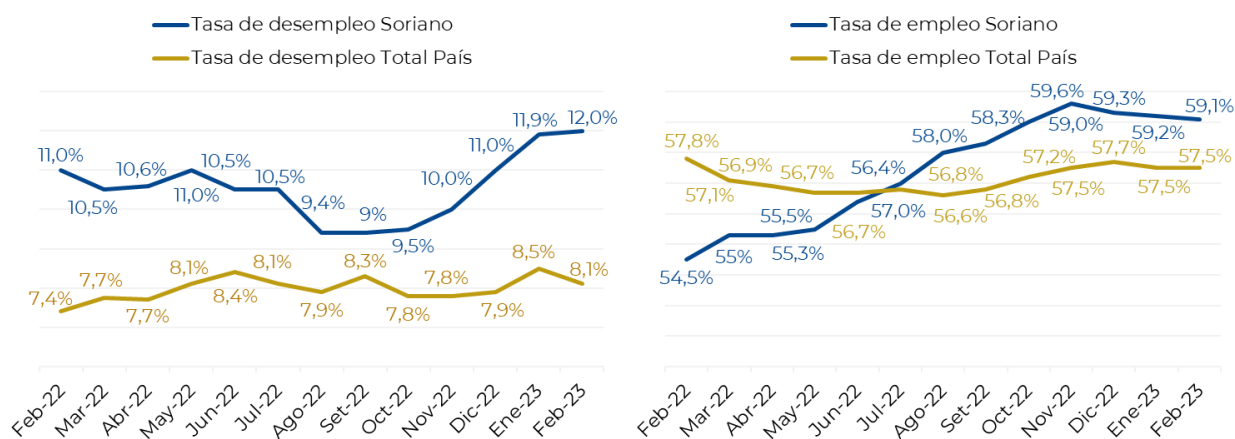

Fuente: Instituto Nacional de Estadística

En febrero de 2023, la tasa de empleo² a nivel departamental se situó en 59,1%, nivel superior al registrado para el total del país (57,5%) siendo el tercer departamento junto con Montevideo, con mayor tasa de empleo (la mayor tasa se registró en Maldonado, con un nivel de 67,9%).

En cuanto a la tasa de desempleo³, la misma se ubicó en febrero en 12%, situándose por encima del total país (8,1%), configurando a Soriano como el cuarto departamento con mayor desempleo. De acuerdo con la Encuesta Continua de Hogares⁴ del INE, el ingreso medio mensual per cápita de los hogares de Soriano ascendió a aproximadamente \$ 25.100 en 2021, ubicando al departamento en la posición número 8 dentro de los 19 departamentos.

Según datos del Observatorio Social del MIDES para el año 2020 (en base al análisis departamental del índice de Gini en personas, que mide la concentración de ingreso), Soriano se encuentra dentro de los primeros diez departamentos con mayor desigualdad. En comparación con el promedio del país, Soriano presenta una

¹ Tasa de analfabetismo de la población de 15 años y más por sexo, Observatorio Territorio Uruguay (OPP) en base a Encuesta Continua de Hogares (INE).

² La tasa de empleo indica la cantidad de personas ocupadas en relación a la población en edad de trabajar (INE).

³ La tasa de desempleo indica la cantidad de personas desocupadas que se encuentran buscando empleo activamente, como proporción de la población económicamente activa (INE).

⁴ Procesamiento propio de los microdatos de la Encuesta Continua de Hogares 2021.

distribución de ingresos algo mejor, ya que el valor de dicho índice para el departamento (0,351) se encuentra por debajo del promedio nacional (0,387).

1.3 Infraestructura, desarrollo y competitividad departamental

El departamento de Soriano se ubica en una posición geográfica estratégica, ya que se emplaza en el oeste del país, pegado a la Hidro vía del Río Uruguay con conexión a la Hidro vía Paraguay – Paraná y tiene un nivel de infraestructura que le permite acceder con relativa facilidad al mundo.

Soriano está fuertemente conectada con todo el país y con Latinoamérica mediante la red de rutas nacionales y departamentales, cuenta con importantes vías de comunicación terrestre que lo conectan con el resto del país y puntos estratégicos de salida de la producción para la región. Las principales rutas que cruzan el departamento son la ruta 2, 21 y 105.

La ruta 2 mide aproximadamente 180 km de largo y conecta el departamento de Colonia en el sur con el departamento de Río Negro en el norte del país. Su recorrido atraviesa el país por la zona oeste y recorre capitales importantes como Fray Bentos y Mercedes. Dentro del departamento de Soriano también se encuentran sobre esta ruta algunas localidades importantes como Palmitas, Cardona y José Enrique Rodó. Esta ruta es fundamental para el desarrollo de la producción forestal, dado que permite desplazar la producción que tiene como destino las plantas UPM y Montes del Plata.

Por otra parte, la ruta 21, designada como una de las carreteras nacionales de Uruguay, atraviesa el país de sur a norte conectando al departamento de Soriano con la localidad de Carmelo ubicada en Colonia del Sacramento, para luego desembocar en la ruta 12 hasta el Puerto de Nueva Palmira. Esta red vial permite movilizar la producción de granos que se desarrolla en todo el departamento, especialmente en zona noreste de Mercedes donde se ubica el foco de la producción, permitiendo desplazarse por las plantas de acopio hasta llegar a destino final que es el puerto de Nueva Palmira.

La ruta 105 atraviesa Soriano de oeste a este, siendo sumamente importante para el departamento porque intercomunican a las dos rutas principales mencionadas anteriormente (2 y 21). Asimismo, la ruta 14 que cuenta con aproximadamente 481 km de carretera, hace posible el traslado de la producción ganadera, la cual se concentra en el norte y noreste del departamento.

1.4 Perfil económico del departamento⁵

Soriano se ubica en la posición número 8 en el ranking de los 19 departamentos en cuanto a la contribución a la generación de Producto Interno Bruto (PIB), con una participación del 2,2%. Por su parte, el PIB departamental representa el 4,5% del total generado por los departamentos del interior.

Al analizar la composición del Valor Agregado Bruto (VAB) por sectores, se observa que el sector terciario representa la mitad de la generación del producto de Soriano (51,1%), mientras que el 23,1% se atribuye a actividades secundarias y el restante a actividades del sector primario.

Gráfico 1.4.1 – Participación sectorial en el VAB departamental (Año 2014)

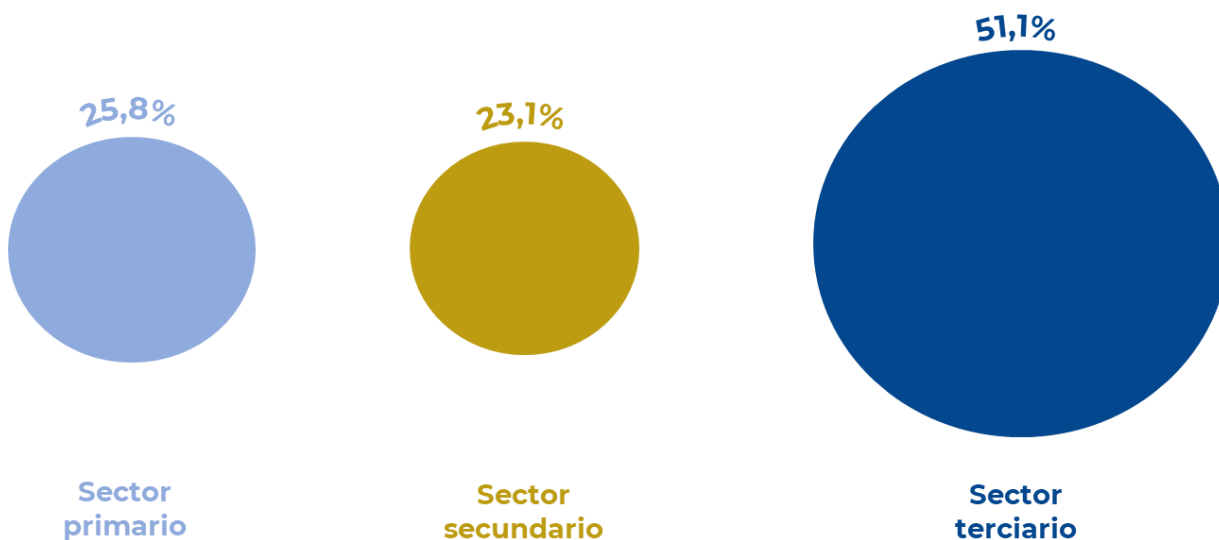

Fuente: DEE en base a "Producto Interno Bruto Regional, Uruguay 2011-2014"

La **actividad primaria** representa el 25,8% del VAB del departamento, participación muy por encima del promedio nacional (7,9%). En comparación con el resto de los departamentos del interior, se ubica en la posición número 4.

⁵ Las estimaciones sobre PIB, VAB y participación de las actividades primaria, secundaria y terciaria se obtuvieron de "Producto Interno Bruto Regional, Uruguay 2008-2011" (2016) realizado por la OPP y el INE, con el apoyo técnico del BCU.

Las principales actividades dentro del **sector primario** son la ganadería vacuna, la lechería, agricultura de secano y cultivos hortícolas y forrajeros.

Dentro de las principales fuentes de ingreso de Soriano se destaca la ganadería (41%). El departamento presentó una existencia de aproximadamente 533 mil cabezas de ganado vacuno a diciembre de 2021⁶, situándose en la décima tercera posición respectivamente entre la totalidad de departamentos.

También estrechamente vinculado con el sector ganadero, vale la pena destacar que, según los datos del Anuario Estadístico Agropecuario 2021, Soriano es el departamento número 3 con mejor evolución de superficie total de mejoramientos forrajeros, registrando un mejoramiento de aproximadamente 218 mil hectáreas entre los años de 2020 y 2021.

En cuanto a la Agricultura, Soriano se destaca como el departamento con mayor superficie sembrada de soja (236.889 ha) y maíz (43.750 ha), donde junto a Colonia y Rio Negro acumulan el 55% y 61% del total sembrado en 2022. Así mismo, forma parte de la zona sur (San José, Canelones, Montevideo, Florida, Colonia y Soriano), la cual es la principal zona productora del país de papa, concentrando el 91% de la producción total de 2021.

La lechería de Soriano contaba con 47.545 hectáreas de superficie de suelos destinados a la lechería en el 2020, según las estadísticas de la producción de leche del Ministerio de Ganadería, Agricultura y Pesca. Estas hectáreas son utilizadas por 212 productores, ubicándolo en el quinto puesto dentro de los departamentos con mayor producción de leche en 2020.

Soriano se encuentra liderando junto a Paysandú en el sector apícola con 77.370 y 70.649 colmenas respectivamente, según el Anuario Estadístico Agropecuario 2021, representando el 13% y el 12% del total del país. En 2021, la Universidad Tecnológica inauguró el Laboratorio Tecnológico Apícola (ApiUTEC), que se puede utilizar para realizar distintos análisis fisicoquímicos para medir la calidad de la miel.

En el año 2022, el precio promedio de compraventa de la tierra para uso agropecuario del departamento se ubicó en USD 6.926 por hectárea, situándose por encima del promedio para el total del país (USD 3.741 por hectárea). Este valor posiciona a Soriano en el primer lugar entre los 18 departamentos del interior que registran precios promedios más elevados, superando inmediatamente a Colonia (USD 6.904). En el otro extremo, las tierras de Salto (USD 2.244), Rivera (USD 2.397) y Rocha (USD 3.487) fueron las que registraron precios promedios más bajos. En términos generales,

⁶ Datos del Anuario Estadístico Agropecuario 2022, MGAP-DIEA.

históricamente el precio promedio por hectárea de Soriano se ha situado en valores por encima del promedio del país.

En cuanto a los arrendamientos de tierra, en 2021 los valores más elevados se registraron en Soriano (USD 268/ha.), Colonia (USD 223/ha.) y Río Negro (USD 214/ha.). Posicionando al departamento en el puesto número 1 entre los departamentos del interior y por encima del valor promedio del país (USD 134/ha.). Cabe destacar que, en 2021, el valor en dólares de los arrendamientos de tierras para uso agropecuario verificó un gran aumento en la mayoría de los departamentos en comparación con el año anterior, sufriendo una expansión del 29% en el departamento bajo análisis, superior al aumento para el total del país (24%).

Por otra parte, la contribución del **sector secundario** al VAB se sitúa en el 23,1%, guarismo levemente inferior al promedio nacional (26,9%) ubicado en el puesto número 5 con menor participación del sector secundario al VAB. Cabe mencionar que en dicho sector se incluye además de la industria manufacturera, el suministro de electricidad, gas y agua, y la construcción⁷.

El sector industrial del departamento se centraliza principalmente en las ciudades de Mercedes y Dolores, según datos de la Caracterización Industrial regional del Uruguay elaborado por el IECON en junio del 2017.

La actividad manufacturera sorianense se centra en la industria frigorífica, la industria de elaboración de productos alimenticios, papel y actividades de impresión, elaboración de productos de molienda y otras industrias manufactureras.

En lo que refiere a la industria frigorífica en el departamento, altamente vinculada con el sector ganadero, se encuentra el Frigorífico Matadero Mercedes. Según datos presentados por el INAC, Soriano representó el 11% de la faena de bovinos del país, con un total de 268.227 cabezas en 2022.

Por otra parte, a menor dimensión, se destaca el sector avícola, según datos del INAC. En 2022, la faena de aves tuvo una participación del 4% del total del país.

La industria de papel cumple un rol importante en el departamento de Soriano, por la actividad de la empresa Pamer SA.

A su vez, la industria alimenticia del departamento se compone principalmente por la elaboración de ración para vacunos, ovinos, cerdo, aves y equinos fabricados por la empresa Remiplat SA. También dentro de alimentos se encuentra la fabricación de

⁷ El sector secundario incluye: industrias manufactureras; suministro de electricidad, gas, vapor y aire acondicionado; suministro de agua, alcantarillado, gestión de desechos y actividades de saneamiento; y construcción.

harina de trigo, elaborada por la empresa Molino Dolores, que se dedica principalmente a la producción de productos farináceos.

En lo que respecta al sector energético, en Soriano se destaca la represa Central Hidroeléctrica Constitución, propiedad de UTE, localizada en la unión de los departamentos de Soriano y Río Negro. La represa posee 3 generadores y una potencia instalada de 333MVA.

Cuadro 1.4.2 – **Distribución del VAB por sector de actividad para Soriano y el promedio del país (Año 2014)⁸**

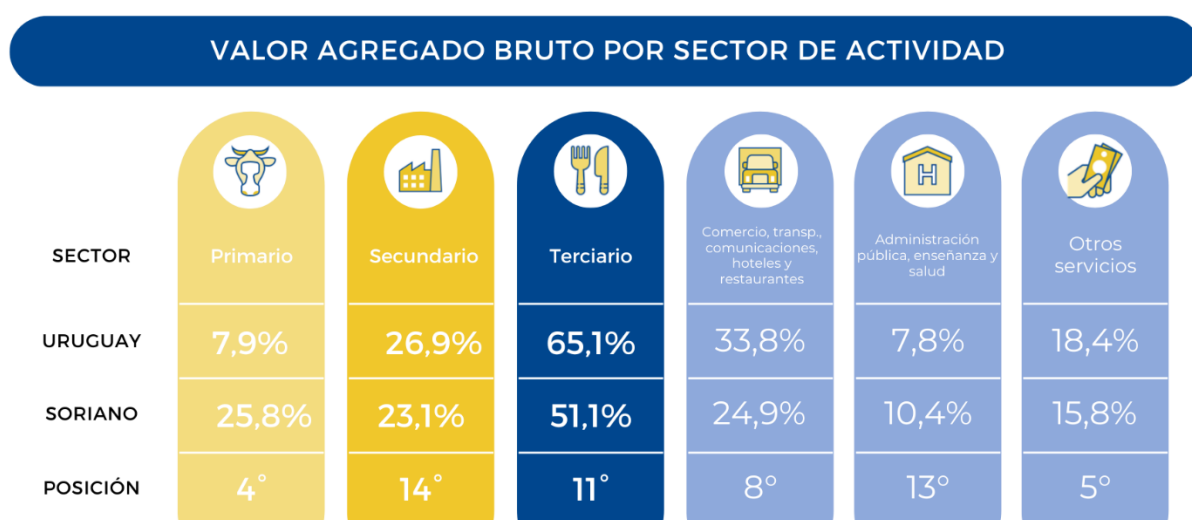

Fuente: DEE en base a "Producto Interno Bruto Regional, Uruguay 2011-2014"

Por último, están presentes en el departamento actividades de menor dimensión como son los casos de la elaboración de maquinaria agropecuaria e imprenta.

En lo que respecta al comercio y los servicios, el **sector terciario**⁹ representa el 51,1% del VAB del departamento, participación inferior al promedio del país (65,1%) y que ubica a

⁸ Se ordenaron los departamentos de mayor a menor según la participación de cada sector en el VAB departamental. Se consideran únicamente los departamentos del interior del país.

⁹ El sector terciario incluye: Comercio al por mayor y al por menor, reparación de los vehículos de motor y las motocicletas; Transporte y almacenamiento; Alojamiento y servicios de comida; Información y comunicación; Administración pública y defensa; Enseñanza; Servicios sociales y relacionados con la salud humana; Actividades Financieras y de Seguros; Actividades Inmobiliarias; Actividades Profesionales, Científicas y Técnicas; Actividades Administrativas y Servicios de Apoyo; Artes,

MONITOREO INDUSTRIAL



Cámara de Industrias del Uruguay

Soriano en una posición intermedia (puesto número 11) en relación con el resto de los departamentos del interior.

A su vez, al considerar dicho sector de forma desagregada, se destaca que la participación en el VAB departamental de “Comercio, transporte, comunicaciones, hoteles y restaurantes”, “Otros servicios” y “Administración pública, enseñanza y salud”, se encuentran todos por debajo del promedio nacional.

En el rubro de “Comercio, transporte, comunicaciones, hoteles y restaurantes”, Soriano ocupa el puesto 7 respecto a los demás departamentos, con una contribución del 24,9% del valor generado por el departamento, lo cual responde principalmente a los servicios turísticos, de hotelería y restaurantes. Soriano tradicionalmente ha sido reconocida por su turismo natural, entre sus principales atractivos turísticos están, el Pueblo de Palmar, en el cual se desarrollan actividades como el ecoturismo, pesca y visita al lago Palmar, Villa Soriano reconocido por ser uno de los poblados con mayor antigüedad; y por la localidad de Mercedes. La misma cuenta con variedad de paseos, donde se destaca La Coqueta del Hum y los edificios con estructuras clásicas.

Por su parte, si se considera la participación en la generación del VAB departamental de “Administración pública, enseñanza y salud” (10,4%) y “Otros servicios” (15,8%), Soriano se ubica en la posición 12 y 4 respectivamente dentro de los 18 departamentos del interior.

Entretenimiento y Recreación y Otras Actividades de Servicio; Actividades de los Hogares en Calidad de Empleadores; Actividades Indiferenciadas de Producción de Bienes y Servicios de los Hogares para Uso Propio.

2 Sector industrial en Soriano

2.1 Caracterización de las empresas industriales¹⁰

Según datos del Banco de Previsión Social (BPS), en diciembre de 2021 existían 337 empresas industriales cotizantes en el departamento de Soriano. Dicho valor sitúa al departamento en la posición once dentro de los departamentos del interior.

Por su parte, según la demografía de empresas elaborado por el INE, el departamento de Soriano presentó en el cuarto trimestre de 2022, 364 empresas industriales activas, lo que implica 24 empresas activas más que en 2021.

Gráfico 2.1.3 – **Empresas industriales en Soriano**

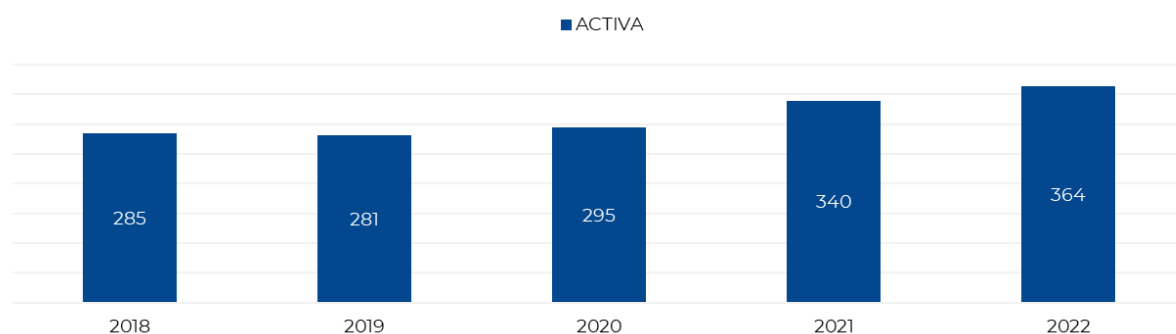

Fuente: DEE en base a Demografía de empresas del INE.

De las 364 empresas industriales mencionadas anteriormente, el 97% corresponden a Mipymes mientras que tan solo 12 y 1 se clasifican como medianas y grandes respectivamente (0,2%).

¹⁰ Se consideran únicamente las empresas cotizantes al Banco de Previsión Social (BPS). Empresas cotizantes son aquellas que en el mes de referencia (en este caso diciembre) declararon nóminas al BPS y tienen por lo menos un puesto de trabajo con actividad.

Gráfico 2.1.4 – **Empresas industriales de Soriano según tamaño**

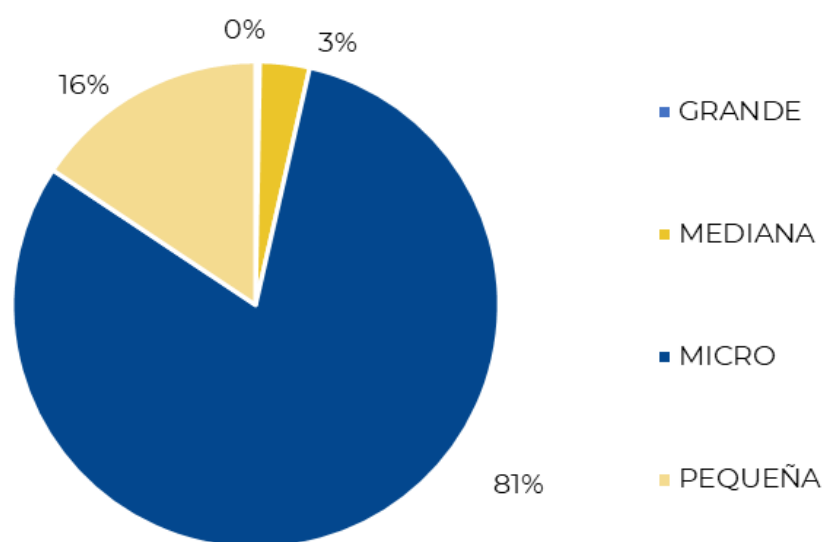

Fuente: DEE en base a Demografía de empresas del INE

Gráfico 2.1.5 – **Nacimiento y muerte de empresas industriales en Soriano**

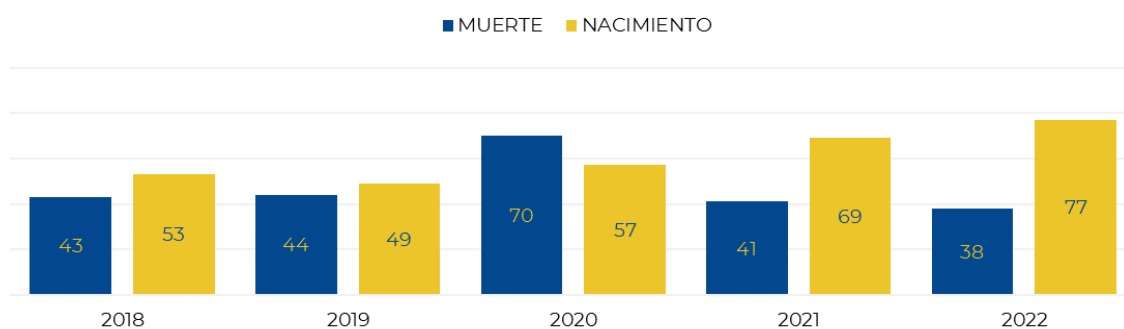

Fuente: DEE en base a Demografía de empresas del INE

En 2022, nacieron 177 empresas industriales en el departamento de Soriano, mientras que cerraron 38. Desde 2018 se observa una evolución favorable en el saldo nacimiento, en cambio el saldo de muerte se mantiene bastante estable a excepción del año 2020. Igualmente hay un aumento en el número de empresas a través de los años.

2.2 Actividad industrial en Soriano

La actividad manufacturera del departamento se concentra principalmente en su capital y en los alrededores de la ciudad de Dolores, tratándose en su mayoría de industrias ligadas al sector primario.

Como se comentó anteriormente, la industria del papel y la industria frigorífica se destacan como la actividad de mayor dimensión secundaria y de mayor participación en el sector industrial.

También resultan sectores relevantes la industria de maquinaria agropecuaria y el sector de molinería.

Otras ramas industriales que se desarrollan en el departamento, pero en menor escala son la industria de alimentos para animales y la imprenta.

PAPEL Y CARTÓN

PAMER SA.

Pamer SA cuenta con más de 86 años de historia en Uruguay, fundada en el año 1937. Es la empresa líder en mercado nacional de cartón corrugado.

Pamer provee a la industria frigorífica, brindando distintos modelos de cajas de cartón como telescópica con tapa blanca y marrón, y standard. A su vez, también cuenta con una gran cartera de clientes locales y regionales de la industria alimenticia, frutícola y láctea, de la industria en general.

Pamer SA exportó en 2022, casi USD 3 millones hacia España y USD 0,6 millones hacia Zona Franca Colonia, que entre otros destinos de exportación alcanzaron

MONITOREO INDUSTRIAL



Cámara de Industrias del Uruguay

los USD 5 millones. Se destacan las ventas externas de papel, cartón ondulado y de envases de papel y cartón (*subpartida 480419*) y de pulpa de celulosa, papel y cartón (*subpartida 482390*).



HARINA DE TRIGO

MOLINO DOLORES

Molino Dolores fue fundado en el año 1889, bajo la denominación de Molino San Salvador. Años más tarde, en enero de 2019, el molino fue adquirido en su totalidad por capitales nacionales y pasó a nombrarse Molino Dolores, permaneciendo incambiado hasta la actualidad.

Es una empresa dedicada a la producción de productos farináceos. Dispone de un laboratorio y panadería industrial equipados para el desarrollo conjunto clientes – proveedores.

Su objetivo se basa en ser la empresa líder a nivel nacional y regional en el desarrollo y producción de productos farináceos, manteniendo altos niveles de calidad y tecnología.



FRIGORIFÍCO

MATADERO MERCEDES SA.

Matadero Mercedes SA es un frigorífico con más de 30 años de experiencia dedicado al mercado interno. Es una empresa dedicada a la faena y distribución de productos cárnicos de calidad premium.

Tiene una capacidad instalada que alcanza 100 cabezas por día y una planta de industrialización de grasa animal.

Matadero Mercedes SA se dedica mayoritariamente a la faena de bovinos. Según datos de INAC, tuvo una faena total de 8.288 bovinos en el año 2022.



IMPRESIÓN Y CARTELERÍA

IMPRESORA DOLORES LTDA.

Impresora Dolores LTDA. es una empresa especializada en la fabricación de cartelería e impresión con una gran variedad de productos.

Nace en 1979 en Uruguay, su objetivo es el crecimiento dentro de la Industria gráfica del Uruguay, diferenciándose por la calidad del servicio, con un desarrollo rentable, que fomenta la sostenibilidad y responsabilidad social.

En 2022, la empresa exportó USD 0,2 millones, de los cuales 59% correspondieron a actividades de impresión (*subpartida 491199*), mientras que 41% correspondió a papel y cartón ondulado y envases de papel y cartón (*subpartida 481920*). El único destino de las exportaciones de Impresora Dolores fue Zona Franca Montevideo.



MAQUINARIA

MARY SRL.

MARY SRL fue fundada en el año 1963 inicialmente en la ciudad de Colonia, luego en el año 1986 fue adquirida por Carlos Ma. Perez Rey, quien traslada la fábrica a su ubicación actual en Santa Catalina, departamento de Soriano. En diciembre de 2013, la empresa cambia nuevamente de dueños, pero mantiene su actividad en Soriano.

MONITOREO INDUSTRIAL

Actualmente es líder en el mercado uruguayo por la fabricación de transportadores de fardos, distribuidores de rollos, cargadores frontales, vagones de descarga lateral y forrajero, entre otros productos.

La empresa todavía registra bajos niveles de exportación. Sus últimas colocaciones fueron a Ecuador, adonde se destaca la venta de productos de maquinaria agropecuaria y forestal (*subpartida 843699*).



AVÍCOLA

GRANJA AVICOLA DEL CAMPO SRL.

Granja avícola del campo SRL. fue fundada en el año 2007, localizada en José Enrique Rodó, departamento de Soriano. Es una empresa dedicada al mercado interno, su objetivo es ofrecer un producto de alta calidad, utilizando la mejor genética y tecnología posible.

Se dedica a la producción, industrialización y distribución de aves para carne. Tiene un sistema productivo de cadena agroindustrial. En 2022, Granja avícola del campo SRL, faenó 1,3 millones de cabeza, según datos del INAC.



ELABORACIÓN DE ALIMENTOS PREPARADOS PARA ANIMALES

REMIPLAT SA.

Remiplat SA comenzó su actividad en el año 1987 y su planta de producción se ubica en la ciudad de Dolores, en el departamento de Soriano. La empresa produce raciones para vacunos, ovinos, cerdo, aves y equinos.

En los últimos años, aumentó su capacidad productiva e invirtió en personal capacitado, logrando posicionarse como una de las empresas en producir bajo los estándares de Buenas Prácticas Empresariales del Ministerio de Ganadería Agricultura y Pesca.

En 2018, amplió y diversificó su producción incorporando la línea Dr.Zoo de snacks para mascotas. Posteriormente, en 2020, creó una línea de accesorios (Ravial Accesorios) de descanso, alimentación, recreación y paseo para perros y gatos

2.3 Perfil exportador del departamento

Si bien por cuestiones metodológicas no es posible acceder al universo exportado desde Soriano, se realizó un análisis de las exportaciones de las principales empresas industriales del departamento.

En este sentido, en 2022 el monto exportado por las principales empresas industriales de Soriano¹¹, que tienen centralizada su producción en el departamento, totalizó aproximadamente USD 5 millones, registrando un incremento de 26% en comparación con el año anterior.

Este crecimiento se explica en gran medida por aumento en las ventas externas de la empresa Pamer SA en la comparación interanual.

Gráfico 2.3.1 – **Exportaciones de las principales empresas industriales**

(Millones de dólares)

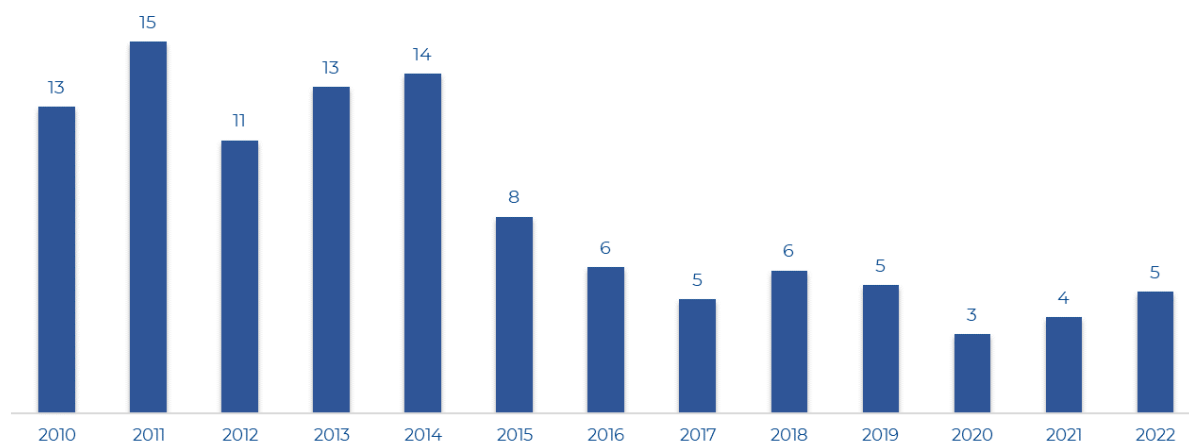

Fuente: DEE en base a SmartDATA

En línea con lo anterior, históricamente Argentina ha sido el principal destino de las colocaciones del departamento. Sin embargo, en los últimos años, España y Zona

¹¹ Durante el período bajo análisis se consideraron las siguientes empresas: Cervecería y Maltería Paysandú, Pontevedra, Frigorífico Casa Blanca, Novacore, Azucitrus y Paycueros.

Franca Montevideo han adquirido importancia como demandantes de los productos de Soriano, principalmente de los ofrecidos por la empresa Pamer SA e Impresora Dolores LTDA.

2.4 Empleo industrial

Considerando datos de 2022, la industria en Soriano emplea unas 3.762 personas en forma directa, representando el 10% del empleo total del departamento y el 2% del empleo industrial nacional. Comparando la participación de la mano de obra industrial en el total de ocupados con los demás departamentos, Soriano se posiciona en el lugar número 8 del ranking dentro de los 19 departamentos, con una participación similar a la de Río Negro y Tacuarembó.

Del total de personas ocupadas en la industria sorianense, el 50% corresponde a asalariados privados, mientras que los trabajadores por cuenta propia representan el 41% y patrones el 9%.

La participación de los asalariados privados de Soriano en el empleo industrial es significativamente menor al promedio nacional, donde dicha categoría representa el 68,8% del empleo del sector. Esto obedece principalmente al hecho que en Soriano los trabajadores por cuenta propia superan en casi 16 puntos porcentuales al promedio del total del país (24,9%).

Realizando una categorización de los trabajadores, se aprecia que, en el empleo industrial, la gran mayoría se puede clasificar como operarios (82%), seguido por empleados (18%) y profesionales (1%). La participación de operarios es superior al promedio para el total del país (74%), mientras que los profesionales representan una menor proporción que a escala nacional (5%).

En cuanto al registro a la seguridad social, los trabajadores formales de la industria representaron el 55% del total del empleo industrial, mientras que los trabajadores informales el 45%. En este sentido, Soriano registra una informalidad elevada en el sector si se compara con el promedio nacional, ya que, al considerar el total del país, la informalidad se sitúa en el 25%. Los rubros que presentan mayor participación de personas no registradas a la seguridad social son elaboración de productos panificados, fabricación de muebles y elaboración de productos lácteos, explicando el 41,3% del empleo informal del departamento.

La alta proporción de trabajadores no registrados en el departamento se debe en parte a que Soriano cuenta con una elevada participación de los trabajadores por cuenta

propia en detrimento de los asalariados privados, y los primeros tienden a mostrar mayores niveles de informalidad. En efecto, al computar únicamente a los asalariados privados, la formalidad del sector industrial en el departamento aumenta al 90%.

En lo que refiere a la edad de la población ocupada, la edad media de los trabajadores en el sector manufacturero del departamento alcanzó los 44 años, apenas por encima del dato que arroja el promedio de la industria nacional (42 años).

Considerando el nivel educativo, los trabajadores industriales menos educados del departamento (aquellos con secundaria básica incompleta como máximo nivel alcanzado), representaron el 50% del total. Este guarismo es menor al correspondiente a los trabajadores industriales del total del país.

Por otro lado, el total de trabajadores con altos niveles educativos (aquellos que como mínimo alcanzaron la secundaria superior completa) conformaron el 16,3% del total de ocupados industriales del departamento, participación inferior a la que se obtiene al considerar los trabajadores industriales del total del país (30%).

2.5 Ingresos en el sector industrial para los trabajadores dependientes¹²

En el año 2022, los asalariados privados del sector industrial de Soriano recibieron un ingreso promedio mensual líquido de aproximadamente \$ 42.979, colocándose por debajo del promedio nacional (\$ 46.408).

Los asalariados privados de la industria registrados a la seguridad social recibieron en 2022 un ingreso mensual promedio 3 veces más elevado que los no registrados, diferencial igual al que se obtiene al considerar el promedio industrial de todo el país.

Por otra parte, los trabajadores hombres dependientes del sector privado, alcanzaron un ingreso promedio 46% superior al de las mujeres. Este diferencial es superior al correspondiente al ingreso promedio de la industria nacional, el cual es 18% mayor para los hombres. Con respecto al ingreso promedio de los asalariados privados industriales según edades, cabe destacar que en Soriano los ingresos más altos son percibidos por los que se encuentran en el tramo de edad de entre 40 y 65 años, al igual que ocurre con los ingresos promedios a nivel de la industria a escala nacional.

¹² Los ingresos relevados en la ECH son líquidos, no se nominalizan para ningún cálculo.



MONITOREO INDUSTRIAL



**Cámara de Industrias
del Uruguay**



3 Bibliografía

Cámara de Industrias del Uruguay (2021). "Resultados del procesamiento de los microdatos de la Encuesta Continua de Hogares".

Instituto Nacional de Carnes. "Anuario Estadístico 2021".

Ministerio de Ganadería, Agricultura y Pesca, Dirección de Estadísticas Agropecuarias. "Anuario Estadístico Agropecuario 2022".

Ministerio de Ganadería, Agricultura y Pesca, Oficina de Estadísticas Agropecuarias (2020). "Estadísticas de la producción de leche 2020".

Ministerio de Ganadería, Agricultura y Pesca, Oficina de Programación y Política Agropecuaria (2020). "Anuario 2020 OPYPA".

OPP (2016). "Producto Interno Bruto Regional 2008-2011. Principales resultados".

Rodríguez Miranda, Gariazzo, Goinheix, Parada, Troncoso (2014): "Mapeo de capacidades territoriales y desarrollo productivo. Oportunidades de intervención para el desarrollo local con inclusión". Instituto de Economía, MIDES, MIEM.

Uruguay XXI (2018). "Oportunidades de inversión Soriano".

Uruguay Social. "Agenda Estratégica. Hacia un Plan de Desarrollo Social Departamental. Soriano. 2012-2015"

4 Fuentes de Información

Censo 2011, Instituto Nacional de Estadísticas. Procesamiento propio de microdatos.

Encuesta Continua de Hogares, Instituto Nacional de Estadísticas. Procesamiento propio de microdatos.

Información estadística de Aduanas. SmartDATA.

Instituto Nacional de Carnes. <https://www.inac.uy/>

Instituto Nacional de Estadística. <https://www.ine.gub.uy/>

Intendencia Departamental de Soriano. <https://www.soriano.gub.uy/>

Ministerio de Industria, Energía y Minería. <https://www.gub.uy/ministerio-industria-energia-mineria/>

Ministerio de Transporte y Obras Públicas. <https://www.gub.uy/ministerio-transporte-obras-publicas/>

Observatorio Social del MIDES. <https://www.gub.uy/ministerio-desarrollo-social/observatorio>

Observatorio Territorio Uruguay. <https://otu.opp.gub.uy/>

Sitio Web de las empresas mencionadas en el documento.

<https://www.pamer.com.uy/empresa/>

<https://impresoradolores.com.uy/>

<https://www.molinodolores.com/>

<https://remiplat.com.uy/>

<https://avicoladelcampo.com.uy/>

<http://www.frigomer.com/>

<https://mary.com.uy/>